

DEPARTAMENTO DE EQUIDAD Y PROGRAMAS DE DOBLE INMERSIÓN

BOLETÍN DE INVIERNO



Un mensaje de la Directora del Departamento de Equidad y Programas de Doble Inmersión

Saludos del Departamento de Equidad y Programas de Doble Inmersión. A medida que entramos en 2022, les deseamos un "Feliz Todo" a medida que avanzamos hacia un año nuevo. Este boletín de noticias se centra en algunos estudiantes y personal especial, involucrados en varias formas de construir pertenencia en nuestra comunidad escolar. Mientras apoyamos las palabras "Todos Pertenece Aquí" estamos celebrando, en sus varias formas. Tengan un excelente comienzo de 2022, y por favor visita nuestra pagina web para actualizaciones.

~Dra. Julie Perrón

TODOS PERTENECEN AL BOLICHE

El equipo de boliche de la escuela secundaria Walla Walla es un lugar al que pertenecen los estudiantes. El equipo comenzó en 2014 con 12 alumnas. En siete años, este número ha crecido a 37 en la lista de jugadores, con al menos un jugador de boliche que llega presentar al estado cada año, menos dos. El equipo también ha logrado llegar a jugar al estado dos veces. Uno solo tiene que ser un observador para reconocer el ambiente de elevación de este equipo de bolos. El entrenador Jason Postlewait y su equipo de entrenadores se centran en lo positivo, en el crecimiento, en inspirar al equipo tanto individual como colectivamente. Entonces, ¿que hace que el equipo de boliche sea un lugar al que pertenezcan los estudiantes? Aquí está lo que algunas de las muchachas comentaron:

Jenna Huntsman comenta, "Me gusta cuantos diferentes tipos de personas que vienen de diferentes orígenes. Es un deporte más relajado y menos intenso. De hecho, en el boliche, los otros equipos son agradables, nos animan y nos levantan."

Felicity Matson añade que "me gustan los torneos y la fiesta de Navidad" y que uno de sus mejores momentos fue "Aprender a lanzar la bola de boliche. Las otras chicas me ayudan a lanzarlo rápido".



Andi Mata está de acuerdo, describe al equipo de boliche "es como tener una segunda familia y un segundo hogar. Desarrollé muy buenas relaciones con todos."

De hecho, esas relaciones son evidentes cuando uno observa a las muchachas tanto en las prácticas como en los partidos. El entrenador Postlewait agrega, "El programa de boliche aquí en la Walla Walla High School es una excelente manera de divertirse mientras se involucra con nuestra comunidad de la preparatoria. Las muchachas se apoyan mucho entre sí, y como entrenadores nos esforzamos por promover ese ambiente familiar de pertenencia y de cuidar unas de otras."

Claramente el sentido de pertenencia está vivo y bien con las jugadoras de boliche de la escuela Wa-Hi. De hecho, ex alumnas de Wa-Hi como Riley Elia y Kerrigan O'connor han regresado como entrenadoras voluntarias y también proporcionan apoyo al equipo. Este enfoque de equipo crea y sostiene el sentido de pertenencia; dando porras, ánimo y motivación una a la otra. La jugadora Jenna comenta que "cuando tengo un mal rollo, solo veo el positivo, incluso si solo tumbo un pin, eso es un pin menos." ¡Con una mentalidad centrada en el positivo todos pertenecen al boliche!



~CONSTRUIENDO PERTENENCIA~

ATENCIÓN ESPECIAL A NUESTRO PERSONAL DE TRANSPORTACIÓN



Kay Cosgrove trabajó con el departamento de transporte durante cuatro años. Viajaba en el autobús con sus estudiantes de preescolar todos los días. Amaba a los niños y disfrutaba cada momento. Cuando no estaba trabajando, disfrutaba cuidando a sus nietos, ir de compras, ir de cuatro ruedas e ir de campamento. Su consejo sobre cómo hacer que los niños sintieran un sentido de pertenencia era asegurarse de que los niños sintieran que son las personas más importantes en el autobús.



You ARE
NUMBER
"JUAN"
~ Pioneer Varsity
Volleyball

Juan Hernández lleva seis años conduciendo un autobús. Le gustan los niños y escuchar y compartir las historias que cuentan. Cuando no está conduciendo, disfruta de pescar, acampar y hacer jardinería. Su consejo sobre cómo hacer que los niños sientan un sentido de pertenencia es asegurarse que los adultos sonrían, toquen música y se aseguren que los niños se sientan bienvenidos en el autobús. Comparte que le gusta que los estudiantes le llamen "el autobús divertido".

~IMPORTANTE RECONOCIMIENTOS Y CELEBRACIONES~



"Si no puedes volar,
corre, si no puedes
correr, camina, si no
puedes caminar,
gatea, pero hagas lo
que hagas tienes que
seguir avanzando".

MARTIN LUTHER KING JR.



Recordemos al Dr. Martin Luther King, Jr. a medida que avanzamos hacia el año 2022. El Dr. King es recordado respetuosamente como alguien que creía en la libertad, justicia, y la unidad. Para más información sobre el legado del Dr. King y o sobre el Mes de la Historia Afroamericana por favor visite <https://kids.nationalgeographic.com/history/article/black-history-month>.

>>RECONOCIMIENTO DE PERSONAL<<

Mi nombre es Alex Esparza. Este es mi primer año como Especialista en Comportamiento con las Escuelas Públicas de Walla Walla. Este es también mi primer año viviendo en Walla Walla. Mi familia y yo acabamos de mudarnos aquí desde Mount Vernon, WA. Pase varios años trabajando en la corte juvenil como oficial correccional y consejero de libertad condicional. Ese trabajo ayudó a abrir la puerta de trabajar con niños en las escuelas. Comencé a trabajar en una escuela intermedia como consejero de comportamiento en 2018. Mientras trabajaba en esa posición, regresé a la escuela y obtuve mi Maestría en consejería escolar.

Siento que mis experiencias de trabajo pasadas y mi educación me han proporcionado tantas oportunidades de crecimiento y conocimiento. En cada paso del camino, he tenido tantos colegas en los que he aprendido y me han ayudado a guiarme.

Trabajar con el equipo SEL del distrito no es tan diferente. En solo unos meses he podido aprender nuevas intervenciones y ampliar el nivel de apoyo que ha podido proporcionar a los estudiantes.

En general, estoy muy emocionado de tener la oportunidad de trabajar con las Escuelas Públicas de Walla Walla. Ha sido evidente desde el primer día, que WWPS quiere proporcionar a sus estudiantes el mayor apoyo posible. Como este año continúa, no puedo esperar para ser parte de proporcionar apoyo y ayudar a eliminar las barreras que hay en la educación y bienestar de nuestros estudiantes.

Fuera del trabajo me gusta correr, el golf, pescar y coleccionar zapatos. Disfruto el tiempo de familia con mi esposa y dos hijos. Nos gusta hacer viajes y explorar. Actualmente estamos disfrutando de ver lo que Walla Walla tiene para ofrecer.

-Alex Esparza
Especialista en Comportamiento de las Escuelas Públicas de Walla Walla



Especialista en aprendizaje de inglés a largo plazo (LTEL por sus siglas en inglés) de las Escuelas Públicas de Walla Walla Amy Kasenga, se trasplantó aquí después de graduarse de Bloomsburg de Pennsylvania, donde se graduó con doble licenciatura en Educación Primaria y Desarrollo de la Primera Infancia. Como atleta estudiantil en el equipo de fútbol femenino en BU Amy fue Primer en Equipo Todo-americano, Primer Equipo de toda la Región Noreste, Primer Equipo Todo-PSAC, erudita-atleta de ISAA Segundo Equipo Todo-americano, fue premiada dos veces con el NCAA Division II ISAA Jugadora Nacional Del Año y fue seleccionada para jugar en el juego Senior de Todas Las Estrellas. Para cerrar su último año, Kasenga fue premiada con el premio Elenor Wray Sobresaliente Senior Femenino Atleta de Bloomsburg. Fue incluida en el salón de la fama de BU en 2013. La pasión de Amy por los deportes es lo que la llevo a entrenar y enseñar a niños de todas edades.

A lo largo de sus 27 años en la educación, Amy ha agregado varias credenciales de enseñanza a su certificación. Ella recibió una Maestría en Currículo e instrucción con un endoso en inglés Como Segunda Idioma de la universidad Estatal de Portland, así como también un endoso en español y ha sido una Certificada por la Junta Nacional en Inglés Como Nueva Idioma: Adolescencia Temprana a través del Adulto Joven durante los últimos 11 años.

Amy se mudó a Walla Walla después de enseñar en el Distrito Escolar de White Salmon y entrenar fútbol universitario para formar parte del programa de Lenguaje Dual en la escuela primaria Blue Ridge en 2016. Desde su llegada ha sido parte de las Guiding Coalitions en Blue Ridge y la escuela Garrison, El Cuadro de Liderazgo Docente para el Desarrollo de la Idioma Español, Desarrollo Profesional del Lenguaje Dual K-8, los talleres de Construcción de Significado de E.L. Achieve, y ahora sirve como la primera Especialista en LTEL del distrito.

La amplia experiencia de Amy trabajando con niños y familias de todas las edades, experiencias, orígenes, le permite la capacidad de conectarse con el personal y los estudiantes de todo el distrito para desarrollar las habilidades de Lenguaje Inglés en escuchar, leer, escribir, y hablar. Ella se acerca a su nuevo puesto de trabajo con una lente de equidad y espera hacer conexiones duraderas con las familias de las Escuelas Públicas de Walla Walla. Como ella misma que ha aprendido un idioma, Amy espera inspirar a los estudiantes del programa de EL a disfrutar de los beneficios de ser bilingüe y ayudar a todos los estudiantes en el distrito a apreciar el gran conjunto de habilidades de hablar dos (o más) idiomas. Además, ella es un recurso para todos los maestros, ofreciendo apoyo en todas las áreas de contenido porque, a pesar de todo del contenido, todos somos maestros de idiomas.

Este año, Amy también está completando su Certificación de Principal en la Universidad de Gonzaga. Ella es Honrada de pasar su puesto de interno en Garrison, donde ella ha ganado experiencias de trabajo de primera mano y muchas oportunidades de aprender conocimientos y habilidades del increíble personal y estudiantes. Fuera del trabajo, a Amy le encanta pasar tiempo con su familia y perros Goldendoodles. Ella y su esposo Scott (Director de la escuela Sager) y sus dos hijas Dacia (Para-Educadora en la Prospect Point) y Shea (grado 12 en College Place High School) viven en College Place.

-Amy Kasenga
WWPS LTEL Specialist



LATINO CLUB DE WA-HI

Este invierno, más de 30 estudiantes ayudaron construir la carroza del Latino Club de Wa-Hi mientras los estudiantes demostraban sus talentos en el Desfile de Luces el 3 de diciembre 2021. Gracias Andrew Sayers por proveer estas increíbles fotos de nuestros estudiantes.



PRÓXIMO EVENTOS

enero 17: Día de Martin Luther King, Jr.

febrero 1-28: Mes de la Historia Afroamericana

febrero 10-11:
Conferencias de las escuelas primarias K-5

febrero 21: Día de los Presidentes

marzo 10-11:
Conferencias de las escuelas secundarias y preparatoria 6-12

abril 4-8: Vacaciones de primavera

¡No se olvide del cuidado personal!

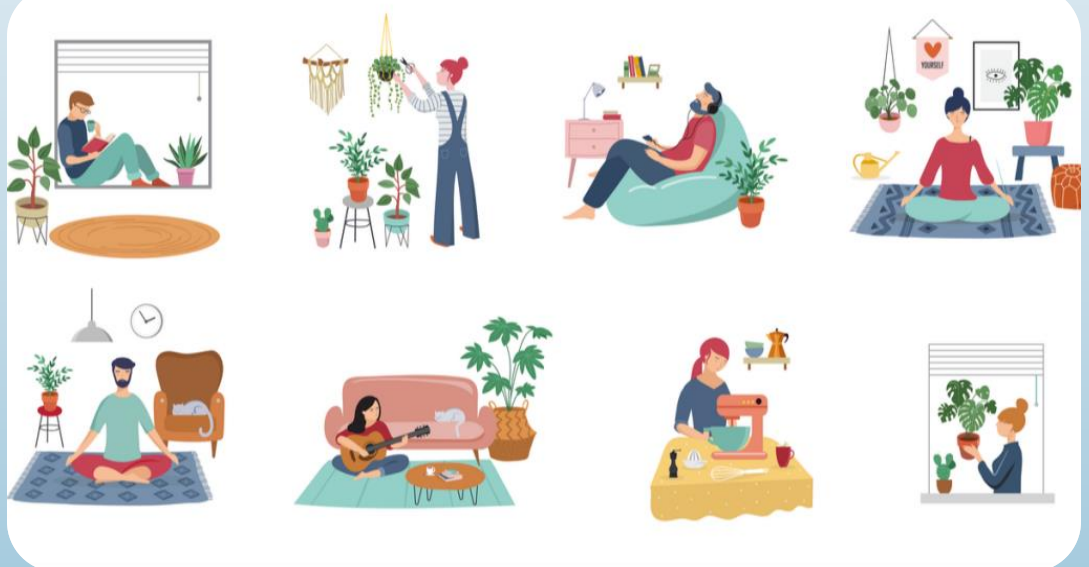

Síguenos en



Escuelas Públicas
de Walla Walla

Línea directa del
Departamento de Equidad:
509-526-6787